بلدية محافظة القنفذة
Municipality of Governorate of Qunfudah

كراسة شروط ومواصفات
لتأجير موقع (ركوب الخيل) بمنتزه حنيش

أ-قائمة تدقيق لمقدمي العطاءات للتأكد من تقديم كل المستندات المطلوبة

يتعين مراعاة الالتزام بتقديم المستندات المحددة والمطلوبة في كراسة الشروط والمواصفات الكترونياً وذلك عن طريق الموقع الالكتروني furas.momara.gov.sa أو عن طريق تطبيق الاجهزة الذكية ((فرص)) باستثناء اصل الضمان البنكي فيقدم الأصل –في ظرف مختوم ومغلق –من المستثمر أو من يفوضه ويكتب عليه اسم المستثمر وعنوانه وأرقام هواتفه ورقم الفاكس في الموعد والمكان المعلن عنه لفتح المظاريف مع ارفاق صورة من الضمان البنكي في الموقع الاليكتروني المشار اليه..

م	المستند	هل مرفق؟	هل مختوم؟
1	نموذج العطاء		
2	كراسة الشروط والمواصفات		
3	توكيل رسمي موثق (إذا قام بالتوقيع على العطاء ومرفقاته شخص غير المستثمر)		
4	إثبات أن المسئول عن الشركة أو وكيلها الذي وقع على العطاء لديه الصلاحية للتوقيع (في حالة الشركات والمؤسسات)		
5	صورة الهوية الشخصية للمستثمر		
6	صورة سارية المفعول من السجل التجاري (في حالة الشركات والمؤسسات)		
7	صورة سارية المفعول من اشتراك الغرفة التجارية		
8	ضمان بنكي ساري المفعول معتمد لدى مؤسسة النقد العربي السعودي		
9	صورة شهادة تسديد الزكاة الضريبية		
10	صورة شهادة تحقيق النسبة النظامية لتوطين الوظائف من مكتب العمل (شهادة السعودة)		
11	صورة رخصة الاستثمار الأجنبي إذا كان المستثمر غير سعودي		

ب-تعريف المفردات الواردة بكراسة الشروط والمواصفات

المشروع	هو (تأجير موقع (ركوب الخيل))المراد إقامته وتشغيله وإدارته من المستثمر بالموقع المحدد.
العقار	هو أرض تحدد البلدية موقعها، والتي يقام عليها (تأجير موقع لاقامة ركوب الخيل).
المستثمر	هو شركة أو مؤسسة مرخصة تزاول نشاط (تأجير موقع لاقامة ركوب الخيل).
مقدم العطاء	يقصد به الجهة التي تقدم عرضاً لدخول المزايدة سواء كانت شركة أو مؤسسة.
المنافسة	هي طريقة لإثارة التنافس بين الموردين تأخذ شكل مزايدة بهدف الحصول على أعلى سعر، وتتبعها البلدية عند تأجير العقارات والأنشطة
الكراسة	كراسة الشروط والمواصفات.

ج-الجدول الزمني المتوقع لإجراء المزايدة حتى بداية سريان العقد ودفع إيجار السنة الأولى

البيـــــــــــــــــــان	كيفية تحديد التـــــاريخ	التاريخ
تاريخ الإعلان	التاريخ الذي تم فيه النشر	
اخر ميعاد لتقديم العطاءات	كما هو محدد بالاعلان	
موعد فتح المظاريف	كما هو محدد بالاعلان	
إعلان نتيجة المزايدة	تحدده البلدية	
موعد الإخطار بالترسية	تحدده البلدية	
تاريخ توقيع العقد لمن ترسو عليه المزايدة	خلال خمسة عشر يوما من تاريخ إشعار البلدية للمستثمر بمراجعتها، فإن لم يراجع يرسل له إشعار نهائي، ويعطي مهلة إضافية خمسة عشر يوماً.	
تاريخ تسليم العقار	خلال شهر من توقيع العقد	
بداية سريان مدة العقد	من تاريخ تسليم العقار بموجب محضر تسليم موقع من البلدية والمستثمر، وإذا لم يتم توقيع المستثمر على محضر تسليم العقار يتم إشعاره خطياً وتحسب بداية سريان مدة العقد من تاريخ الإشعار.	

مقـــــدمة

ترغب بلدية محافظة القنفذة في طرح منافسة عامة على المستثمرين عن طريق المنافسة الاليكترونية بين المستثمرين لتأجير موقع مخصص (تأجير موقع ركوب الخيل)وفق التفاصيل المبينة في كراسة الشروط والمواصفات المرفقة، والتي توضح المعلومات التي يجب على المستثمرين الإحاطة بها، ومراعاتها عند تقديم عطاءاتهم لهذه المزايدة .
وتهيب البلدية بالمستثمرين القراءة المتأنية والدقيقة للكراسات للتعرف على الاشتراطات والمواصفات الفنية، والجوانب القانونية للعقد ، والتزامات المستثمر ، بما يمكنه من تقديم عطاء مدروس يتيح له الفوز بالفرصة

الاستثمارية المتاحة ، ويحقق البلدية أهدافها وترحب البلدية بالرد على أية استفسارات أو استيضاحات من المستثمرين الراغبين في دخول المزايدة، ويمكن للمستثمرين تقديم الاستفسارات أو الاستيضاحات بإحدى الطرق التالية:

* ا لتوجه إلى الإدارة المذكورة أدناه بالبلدية وتقديم الاستفسار مكتوبا:

إدارة	قسم وحدة الاستثمار
تليفون	0177320341
فاكس	0177320556

ملاحظة هامة:

- **الايجار السنوي (هو قيمة الايجار السنوي فقط للموقع غير شامل ضريبة القيمة المضافة) .**
- *** القيمة المضافة:-**
- **يلتزم المستثمر بسداد ضريبة القيمة المضافة للبلدية محسوبة على النسبة المقررة من إجمالي الايجار السنوي الذي يتم إبرام العقد الاستثماري عليه ويتم تحديد نسبة ضريبة القيمة المضافة حسب الانظمة والتعليمات المعمول بها بهذا الشأن وما تقرره الجهات المعنية بالمملكة العربية السعودية ويتم سدادها في وقت سداد الايجار السنوي وفي حال التأخير يتم اتخاذ الإجراءات الخاصة بالتأخير في سداد الإيجار السنوي حسب بنود العقد .**

1 وصف العقـــــار

نوع النشاط	تاجير موقع ركوب الخيل
مكونات النشاط	ركوب الخيل
موقع العقـــار	منتزه حنيش
المدينة	القنفذة
حـدود العقار	حسب الكروكي المرفق
نوع العقار	أرض
مساحة الارض	2م300
نوع البناء	هياكل معدنية

الخدمات بالعقار:

-

بيانات أخرى:

-

3- مكان تقديم العطاءات:

* تقدم العطاءات عن طريق المنافسة الالكترونية ' ويتم ارفاق كل المستندات المطلوبة في كراسة الشروط والمواصفات الكترونياً.

في حال تعذر تقديم العطاء عن طريق المنصة الاليكترونية فرص لا سباب فنية يقدم العطاء في يوم وموعد ومكان فتح المظاريف المعلن عنه داخل ظرف مختوم بالشمع الاحمر ويكتب عليه من الخارج اسم المنافسة واسم المستثمر، وعنوانه، وأرقام هواتفه، ورقم الفاكس مع تقديم ما يثبت سداد قيمة الكراسة مع ضرورة قيام المستثمر بتقديم بلاغ من خلال التواصل مع مركز الاتصال الوطني على الرقم (199099) او عن طريق البريد الاليكتروني inv@momra.gov.sa وتقديم ما يثبت ذلك عن تقديم العطاء ورقياً.

- **موعد تقديم العطاءات:**

يجب أن تقدم العطاءات في الموعد المحدد ولن يقبل أي عطاء يرد بعد هذا الموعد، أو يسلم لغير الجهة المحددة أعلاه.

- **موعد فتح المظاريف:**

الموعد المحدد لفتح المظاريف حسب الموعد

- **كتابةالأسعار:**

يجب على المستثمر عند إعداد عطائه أن يراعى ما يلى :

- أن يقدم السعر بالعطاء وفقاً لمتطلبات كراسة الشروط والمواصفات، ولا يجوز له إجراء أي تعديل، أو إبداء أي تحفظ عليها، أو القيام بشطب أي بند من بنود المزايدة أو مواصفاتها، ويستبعد العرض المخالف لذلك.
- تدون الأسعار في العطاء أرقاماً وكتابة (حروفاً) بالريال السعودي.
- لا يجوز للمستثمر الكشط، أو المحو، أو الطمس، وأي تصحيح أو تعديل في عرض السعر يجب أن تعاد كتابته من جديد بالحروف والأرقام، والتوقيع عليه وختمه.

- **مدة سريان العطاء:**

مدة سريان العطاء (90يوماً) تسعون يوماً من التاريخ المحدد لفتح المظاريف، وللبلدية الحق في طلب مد سريان العطاء إذا ما اقتضت الضرورة ذلك، ويبقى العطاء نافذ المفعول وغير جائز الرجوع فيه من وقت تقديمه، وحتى نهاية مدة سريان العطاء.

- **الضمان:**

- يجب أن يُقدم مع العطاء ضمان بنكي بقيمة لا تقل عن 25% من قيمة العطاء، ويقدم في شكل خطاب ضمان من بنك معتمد لدى مؤسسة النقد العربى السعودى، وأن يكون غير مشروط، وغير قابل للإلغاء، وأن يكون واجب

الدفع عند أول طلب من البلدية، دون الحاجة إلى إنذار أو حكم قضائي، كما يجب أن يكون خطاب الضمان سارياً لمدة لا تقل عن (90) يوماً من التاريخ المحدد لفتح المظاريف ، وقابلاً للتمديد عند الحاجة.

- **يستبعد كل عطاء لا يرفق به أصل خطاب الضمان أو يكون ضمانه أقل من 90 يوماً، أو تكون قيمة الضمان به اقل من (25%) من ايجار سنة واحدة أو يكون خطاب الضمان مقدما بغير اسم المستثمر، وليس للمستثمر الحق في الاعتراض على الاستبعاد.3-10موعد الإفراج عن الضمان :**

يرد الضمان لأصحاب العطاءات غير المقبولة فور البت في المزايدة، ويرد لأصحاب العطاءات المقبولة بعد صدور قرار الترسية.

- **مستندات العطاء:**

يجب على المستثمر استيفاء وإرفاق المستندات المذكورة في الفقرة (أ) قائمة تدقيق لمقدمي العطاء .

-واجبات المستثمر قبل إعداد العرض

* **دراسة الشروط الواردة بالكراسة:**

على المستثمر دراسة بنود كراسة الشروط والمواصفات الواردة دراسة وافية ودقيقة، وإعداد العرض وفقا لما تقضي به هذه الشروط والمواصفات، وعدم الالتزام بذلك يعطي الحق للبلدية في استبعاد العطاء.

- **الاستفسار حول بيانات المزايدة:**

في حالة غموض أو عدم وضوح أي بند من بنود المزايدة، يجب على المستثمر الاستفسار من البلدية خطياً للحصول على الإيضاح اللازم قبل تقديمه لعطائه، وذلك بمدة لا تقل عن عشرة أيام من التاريخ النهائي المحدد لتقديم العطاءات، وستقوم البلدية بالرد على الاستفسارات كتابة لكل من اشترى كراسة الشروط والمواصفات في موعد أقصاه خمسة أيام قبل الموعد المحدد لفتح المظاريف، ولن يعول على أية استفسارات أو إجابات شفوية.

- **معاينة العقـــــار:**

على المستثمر وقبل تقديم عطائه أن يقوم بمعاينة العقار معاينة تامة نافية للجهالة، وفق الحدود المعتمدة، وأن يتعرف تعرفاً تاماً على الأوضاع السائدة به.
ويعتبر المستثمر قد استوفى هذا الشرط بمجرد تقدمه بعطائه، بحيث لا يحق له لاحقاً الادعاء أو الاحتجاج بأية جهالة بخصوص العقار والأعمال المتعلقة به.

- الترسية والتعاقد وتسليم الموقع

الترسية والتعاقد:

- بعد أن تستكمل لجنة فتح المظاريف إجراءاتها تقدم العروض إلى لجنة الاستثمار لدراستها ، وتقديم التوصية لصاحب الصلاحية بما تراه .
- يتم إخطار من رست عليه المزايدة خلال أسبوع على الأكثر من تاريخ الترسية؛ لمراجعة البلدية خلال خمسة عشر يوماً من تاريخ الإخطار لاستكمال الإجراءات، وإذا لم يراجع خلال هذه المدة، يرسل له إخطار نهائي، ويعطي مهلة خمسة عشر يوماً أخرى، وفى حالة تخلفه عن مراجعة البلدية بعد المدة الإضافية يتم إلغاء حقه في التأجير ومصادرة الضمان.
- يجوز للبلدية بعد أخذ موافقة صاحب الصلاحية ترسية المزايدة على صاحب العطاء الثاني بنفس قيمة العطاء الأول، الذي رست عليه المزايدة، ولم يستكمل الإجراءات خلال المدة المحددة.

- **تسليم الموقع:**

- يتم تسليم الموقع للمستثمر بموجب محضر تسليم موقع من الطرفين، وذلك بعد توقيع العقد مباشرة ما لم يكن هناك عائق لدى البلدية يحول دون ذلك، وبشرط ألا تزيد المدة من تاريخ توقيع العقد وتاريخ الاستلام عن شهر واحد.
- في حال تأخر المستثمر عن التوقيع على محضر تسلم الموقع تقوم البلدية بإرسال إشعار خطى للمستثمر على عنوانه، وتحسب بداية مدة العقد من تاريخ الإشعار.

7- الاشتراطات العامة

- **توصيل الخدمات للموقع:**

يتولى المستثمر توصيل الخدمات للموقع (كهرباء - مياه - صرف صحي - هاتف - ... وغيرها وكافة الخدمات اللازمة) على مسئوليته الخاصة، ويتحمل كافة التكاليف والرسوم المرتبطة بذلك، وعلى المستثمر أن ينسق في ذلك مع الإدارة المعنية بالبلدية ومع الجهات ذات الصلة.

- **البرنامج الزمني للتنفيذ:**

يلتزم المستثمر أن يقدم للبلدية برنامجاً زمنياً للتنفيذ، متضمناً المراحل المختلفة للإنشاء والتشغيل.

- **الحصول على الموافقات والتراخيص من البلدية والجهات ذات العلاقة:**

- يلتزم المستثمر بعدم القيام بتنفيذ مشروع (تأجير ركوب الخيل قبل الحصول على الموافقات والتراخيص من البلدية والجهات الأخرى ذات العلاقة.

- **تنفيذ الأعمال:**

يجب على المستثمر أن يسند مهمة إنشاء (تأجير موقع ركوب الخيل)إلى مقاول لديه خبرة وسابقة أعمال في تنفيذ مثل هذه الأنشطة، كما يجب على المستثمر أن يقدم شهادات الخبرة السابقة للمقاول معتمدة ومصدقة من الجهات المختصة تثبت حسن تأديته للأعمال التي التزم بها.

- **حق البلدية في الإشراف:**

- للبلدية الحق الكامل في الإشراف على التنفيذ بجميع مراحله للتأكد من التزام المستثمر بالتنفيذ طبقاً للاشتراطات والمواصفات الواردة بكراسة الشروط والمواصفات والمخططات المعتمدة.
- يلتزم المستثمر بتلبية متطلبات البلدية فيما يتعلق بأوامر التغيير والإصلاح لما تم تنفيذه مخالفاً للشروط والمواصفات والمخططات المعتمدة.
- لا يجوز للمستثمر إجراء أية إضافات أو تعديلات جديدة في التصاميم إلا بعد موافقة البلدية، وفي حالة الموافقة يتعين على المستثمر أن يقدم للبلدية مخططات كاملة من المواصفات الفنية من أجل الحصول على الموافقة الخطية والترخيص اللازم.

- **استخدام العقار للغرض المخصص له :**

لا يجوز للمستثمر استخدام العقار لغير الغرض المخصص له في إعلان المزايدة، وأي مخالفة لذلك يترتب عليها فسخ العقد، وسحب العقار من المستثمر.

- **متطلبات السلامة والأمن:**

يلتزم المستثمر بما يلي:

- اتخاذ كافة الإجراءات والاحتياطات اللازمة لمنع وقوع أضرار أو حوادث تصيب الأشخاص، أو الأعمال، أو الممتلكات العامة والخاصة.
- عدم شغل الطرق، أو إعاقة الحركة المرورية، وتوفير متطلبات الحماية والسلامة التي تمنع تعرض المارة أو المركبات للحوادث والأضرار.
- إلزام العاملين بارتداء وسائل الأمن والسلامة، أثناء القيام بأعمال التنفيذ.

- يكون المستثمر مسئولاً مسئولية كاملة عن كافة حوادث الوفاة، وإصابات العمل، التي قد تلحق بأي من العمال والموظفين أثناء قيامهم بالعمل، أو تلحق بالمارة أو المركبات، نتيجة عدم التزامه باحتياطات السلامة أثناء تأدية العمل، ويتحمل وحده كافة التعويضات والمطالبات، أو أى تكاليف أخرى، وليس على البلدية أدنى مسئولية عن ذلك.

- **إلغاء العقد للمصلحة العامة:**

يحق للبلدية فسخ العقد للمصلحة العامة، وفي هذه الحالة يتم تعويض المستثمر عن قيمة المنشآت المقامة بالموقع ، وإعادة القيمة الإيجارية المتبقية من تاريخ إلغاء العقد إلى تاريخ انتهاء السنة التعاقدية.

* **تسليم الموقع للبلدية بعد انتهاء مدة العقد:**

*يجب على المستثمر إرفاق التعهد بإزالة جميع الهياكل والمتعلقات للنشاط وإعادة الوضع كما كان عليه بعد انتهاء مدة العقد .
* إزالة النفايات في الموقع المخصص لذلك

- **أحكام عامة:**

- التقويم الهجري هو المعمول به في العقد.
- ليس لمقدم العطاء الحق في الرجوع إلى البلدية بالتعويض عما تحمله من مصاريف أو رسوم نتيجة تقديم عطائه في حالة عدم قبوله.
- تخضع هذه المزايدة للائحة التصرف بالعقارات البلدية وتعليماتها التنفيذية الصادرة بموجب الأمر السامي الكريم رقم 40152 في 1441/6/29هـ

8- الاشتراطات الخاصة

- **مــدة العقد:**

مدة العقد **(سنة)** تبدأ من تاريخ تسلم المستثمر للعقار من البلدية.

- **تنظيم وتجهيز ساحة العرض:**

يلتزم المستثمر بما يلي
- تهيئة وتجهيز الساحة بأن تكون صالحة للغرض
- اختيار وتوزيع الأماكن.
- تنظيم الدخول
- **عدم المبيت بالموقع للعمالة**

- **مواقف السيارات :**

يلتزم المستثمر بما يلي:
- تخصيص مواقف للسيارات الزوار على أن يكون كل منهما منفصلا عن الآخر.
- تنظيم المواقف بما يسهل حركة دخول وخروج السيارات من وإلى المواقف بحيث لا تعيق حركة المرور في الشوارع المحيطة.

- **نظافة الساحة:**

يجب على المستثمر التعاقد مع إحدى الشركات المتخصصة في مجال النظافة للقيام بنظافة الموقع أثناء فترات العرض.

- **حراسة الموقع:**

يجب على المستثمر أن يعمل على توفير حراسة للموقع.

- **اللوحات الإعلانية:**

يلتزم المستثمر بتطبيق الاشتراطات الفنية للوحات الدعائية والإعلانية الصادرة من وزارة البلدية والشئون القروية فيما يتعلق باللوحات الدعائية الخاصة.

نموذج عطاء يقدم في مزايدة بالظرف المختوم (نموذج 7/6)

سعادة رئيس بلدية محافظة القنفذة الموقر

السلام عليكم ورحمة الله وبركاته ؛؛؛

إشارة إلي إعلانكم المنشور بالصحف بتاريخ / / 14 هـ المتضمن رغبتكم تأجير موقع في مدينة القنفذة.

بغرض استثماره في ركوب الخيل بمدينة القنفذة من خلال المزايدة العامة.

وحيث تم شراؤنا لكراسة شروط ومواصفات المنافسة بموجب الإيصال رقم ..... وتاريخ / / 14هـ

المرفق صورته واطلعنا على كافة الاشتراطات الخاصة بهذه المنافسة، كما تم معاينة العقار على الطبيعة معاينة تامة نافية للجهالة.

عليه نتقدم لسعادتكم بعرضنا لاستئجار العقار الموضح أعلاه بأجرة سنوية قدرها ( ) كتابتاً ( ) ريال وتجدون بطيه كراسة الشروط والمواصفات بعد أن تم التوقيع والتصديق على جميع صفحات الكراسة من قبلنا ومرفق ضمان بنكي لاتقل قيمته عن (25%) من اجرة سنوية كاملة وكافة المستندات المطلوبة بكراسة الشروط والمواصفات.

اسم الشركة					
رقم السجل التجاري		تاريخه			
صادرة من		تاريخه			
نوع النشاط بالسجل					
هاتف		فاكس		جوال	
ص.ب		الرمز			
العنوان:					

اسم المستثمر									
رقم بطاقة الأحوال									
صادرة من		بتاريخ							
هاتف		فاكس			جوال				
ص.ب		الرمز البريدي			تاريخ التقديم				
العنوان:									

الاسم :..... التوقيع : .....

التاريخ : ..... / ..... / .....14هـ الختم الرسمي :
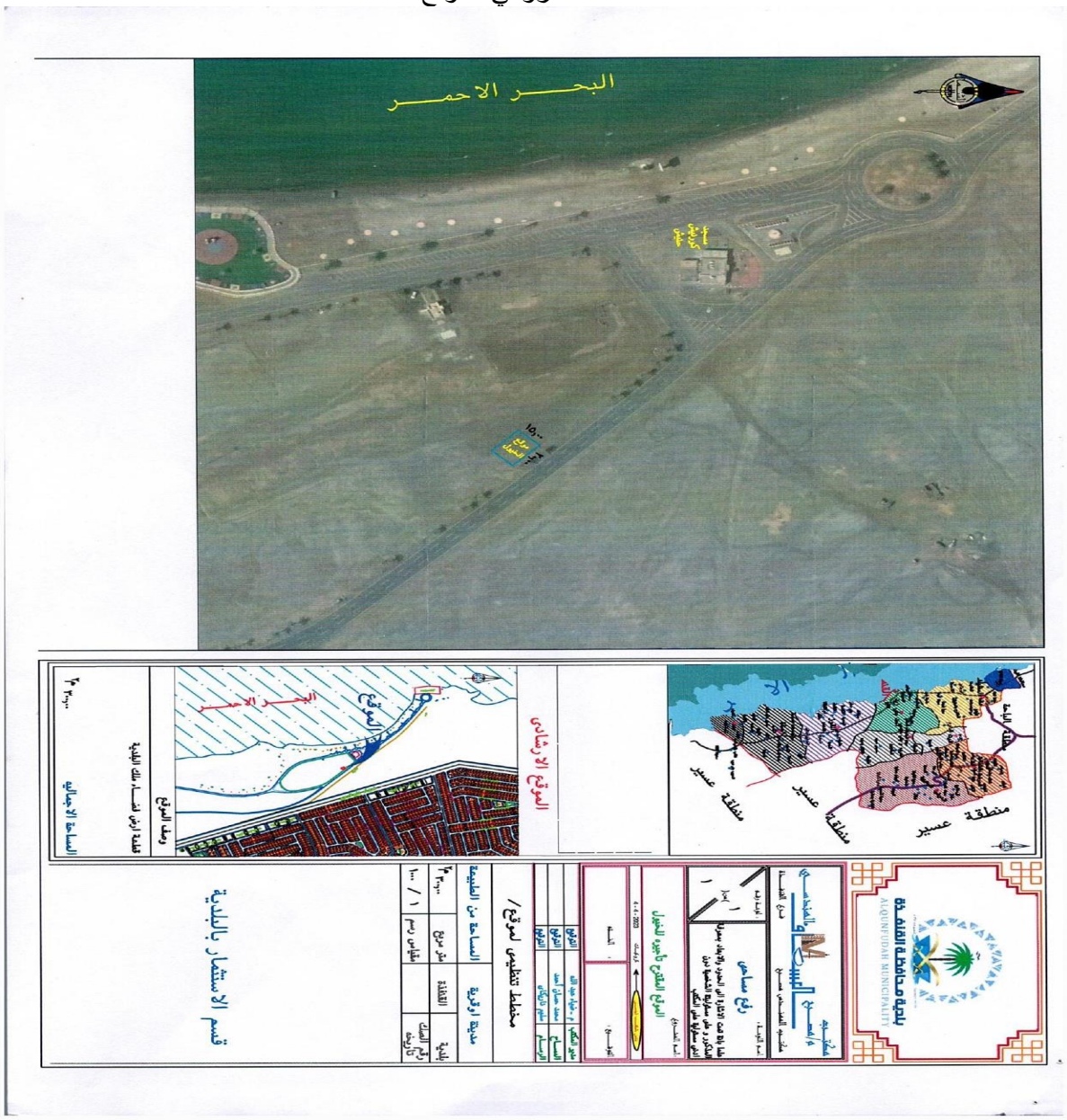
كروكي الموقع